せと まるっとミュージアム

赤津 窯の里めぐり 散策マップ

窯の里めぐり

毎年5月と11月の第二日曜日とその前の土曜日に窯元探訪イベントを開催！

イベントの無い日も陶工の町赤津へどうぞ!! 各窯情報は裏面で確認してね

North 北 / West 西 / East 東 / South 南

ロクロで寸法をはかる道具"トンボ"

ウグイス・ホトトギス・キジなど手つかずの雑木林には野鳥がいっぱい

5月頃にはニセアカシアの甘い香り

赤津焼会館 P

稲山陶苑
きれいな色の赤津焼
徒歩3分

立日窯 菊陶園
エンゴロを積んだ土手が目印

宇助窯 加藤綱助陶房
和室での展示がみごと

棚橋淳陶房
クオリティーの高い作品
徒歩7分

作助
見事な石垣

美山陶芸教室 寺田康雄・鉄平
作品のデザインが素敵

三次五三
土味を生かした心地良い器
徒歩7分

麦仙 春日窯
多種多様の作品が見ごたえあり
徒歩15分

飽津窯 宮地生成
何度行っても楽しい個性的な作品

赤津町交差点（徒歩基準地点）

松山製陶㈱ ギャラリーCazulin
買いやすい価格の織部が豊富
徒歩5分

翠窯
スタイリッシュな器
徒歩15分

飛鳥窯 中島卓陶房
伊賀織部といろいろな人形
徒歩20分

橋の欄干には小学生の作った陶板が付いています

トトロの森みたいな境内と神楽殿の天井には52枚の奉納大皿

玉樹窯 三宅織部
繊細な赤津焼

喜多窯 霞仙
独創性ある作品
徒歩4分

晴峰窯（弄月窯）
深みのある色の織部

ギャラリーカフェ てしごと屋
若々しい作品とカフェでおいしいシフォンケーキ

長曽元窯 三陶
商品がたくさんあって見ごたえあり
徒歩6分

（有）錦山八木製陶
上品な器が豊富

景陶 赤津陶芸
伝統を守りつづける窯

（資）丸金中島製陶所 秀峰窯
毎日使いたくなる器がいっぱい

三峰園窯 加藤達伸
黄瀬戸がすてき

六兵衛陶苑
伝統を守った作風

白山
普段使いの器がたくさん

静山
すてきな器に時を忘れる
徒歩20分

あふれるほどの豊かな自然。キャンプ場や公園、夏は涼しく水あそびもできます

川沿いの散歩道 車も少なくてさわやか

ウシガエルの鳴き声

川のせせらぎ・小鳥のさえずり 森林浴のできる散歩道

迷路のような小道 雰囲気楽しい

←至 古瀬戸・瀬戸市街

←至 窯垣の小径

←至 155号

至 品野町・岩屋堂の郷

至 土岐JCT→

至 藤岡→

東海環状自動車道

東海自然歩道

車屋さん / 赤津口バス停 / 東明公民館 / 歩道橋 / カフェ PUPUカフェ / 赤津郵便局 / 陶工の墓 / 赤津瓦の作助工房 / 大きなムクの木 / 大松の祠堂 / 大松バス停 / 山長陶苑 / 山住 / やおや八百大 / 丸幸中島 / 歯医者さん / 赤津バス停 / 長谷山観音堂 / 観音池 / 秋葉山展望台 / ねむの森 / 雲興寺 / 小長曽陶器窯跡→ / 凧山つばきの森 / 東明小学校 / 瀬戸信用金庫 / 交番 / 消防署 / 赤津下バス停 / 喫茶 ブリック / 小空集会所 / 畑の中の道 / 小さな滝 / お天王さまと馬頭観音 / 新明町バス停 / 弁天様 / 新明町集会所 / うなぎ ふじ川 / 太子山万徳寺 / 大目神社 / せと赤津IC

地図の見方

矢印は入口の方向を示しています → 1 見所窯元

A 商社 問屋さん

● 飲食店 食料品店

横断歩道 / バス停 / 車両が通行できない細い道 / 徒歩○分 赤津町交差点からの徒歩所要時間

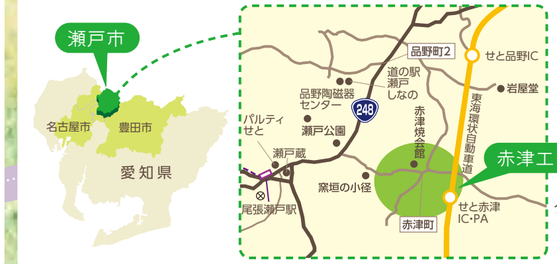

交通のご案内

お車でお越しの場合
- □東海環状自動車道 瀬戸赤津 I.C. より 3 分ほど
- □東名高速道路 名古屋 I.C. より 40 分ほど

公共交通機関でお越しの場合
- □名鉄瀬戸線「尾張瀬戸」駅下車 →赤津行きバスに乗り換え「大松バス停」下車

2017.05 作成

赤津 窯の里めぐり 散策マップ

窯元一覧

イベントの無い日は各窯に確認してみてね

日本六古窯の一つで1300年の歴史を持つ「やきもののまち 瀬戸」。
中でも、ここ赤津地区はとりわけ各所に遺跡や埋蔵文化財があり、東西には由緒正しいお寺もある自然豊かな窯の里です。この辺りは、伝統工芸赤津焼をなりわいとする窯屋さんや陶芸作家も多く、まち並みそのものも、坂あり、煙突あり、赤津瓦の家並みありで、やきものの散歩道として格好の風情を残しています。

お問い合わせ 赤津窯元まわし会事務局
〒489-0022 愛知県瀬戸市赤津町71 喜多窯 霞仙内
TEL:0561-82-3255
https://www.kamanosatomeguri.com/

アンケートで頂いたお客様からのコメントを掲載しています

1 立日窯（たつひがま） 菊陶園（きくとうえん） Tatsuhigama Kikutoen

エンゴロを積んだ土手が目印

定休日 日曜定休
TEL 0561-82-4073
MAP B2 P あり
価格帯 湯呑 1000円程度～
茶陶 作陶体験：要予約

古 鉄 志 灰 御 焼締 粉引 三島

2 稲山陶苑（いなやまとうえん） Inayamatoen

きれいな色の赤津焼

定休日 なし
TEL 0561-82-4844
MAP B3 P あり
価格帯 湯呑 1000円程度～
茶陶 作陶体験：要予約

織 黄 古 鉄 志 灰 御

3 宇助窯（うすけがま） 加藤綱助陶房（かとうつなすけとうぼう） Usukegama Kato Tsunasuke Tobo

和室での展示がみごと

定休日 なし
TEL 0561-82-6804
MAP B3 P あり
価格帯 湯呑 1000円程度～
茶陶

織 黄 古 鉄 志 灰 御

6 飽津窯（あくつがま） 宮地生成（みやちいくなり） Akutsugama Miyachi Ikunari

何度行っても楽しい個性的な作品

定休日 なし
TEL 0561-82-6803
MAP B3 P あり
価格帯 湯呑 2000円程度～
茶陶 作陶体験：要予約

織 黄 古 鉄 志 灰 御 色 焼締

7 作助（さくすけ） Sakusuke

見事な石垣

定休日 なし
TEL 0561-82-2505
MAP B3 P あり
価格帯 湯呑 5000円程度～
茶陶

織 黄 古 志 灰 御

8 棚橋淳陶房（たなはしじゅんとうぼう） Tanahashi Jun Tobo

クオリティーの高い作品

定休日 なし
TEL 0561-84-5999
MAP B2 P あり
価格帯 湯呑 4000円程度～
茶陶 作陶体験

織 黄 古 鉄

http://tanahashijun.com/

9 六兵衛陶苑（ろくべえとうえん） Rokubetoen

伝統を守った作風

定休日 日曜・祝祭日曜定休(土曜不定休)
TEL 0561-82-4585
MAP B4 P あり
価格帯 湯呑 500円程度～
茶陶 作陶体験

織 黄 古 鉄 志 御

10 晴峰窯（弄月窯）（せいほうがま（ろうげつがま）） Seihogama (Rougetsugama)

深みのある色の織部

定休日 なし
TEL 0561-82-0149
MAP B4 P あり
価格帯 湯呑 3000円程度～
茶陶 作陶体験

織 黄 古 鉄 志 灰 御

12 喜多窯（きたがま） 霞仙（かせん） Kitagama Kasen

独創性ある作品

定休日 水曜・第2・3火曜
TEL 0561-82-3255
MAP B4 P あり
価格帯 湯呑 1200円程度～
茶陶 作陶体験

織 黄 古 鉄 志 灰 御

http://www.kasen-web.com/

14 玉樹窯（たまきがま） 三宅織部（みやけおりべ） Tamakigama Miyake Oribe

繊細な赤津焼

定休日 日曜定休
TEL 0561-82-8091
MAP B4
価格帯 湯呑 3000円程度～
茶陶

織 黄 古 鉄 志 灰 御

A ㈱山長陶苑（やまちょうとうえん） Yamachotoen

定休日 土・日・祝日定休 TEL 0561-82-3072
営業時間 9:00～17:00 MAP C4 P あり
http://www.seifuu-shop.com/

B 山佳（やまよし） Yamayoshi

定休日 第二・第四土曜日、日・祝日定休 TEL 0561-82-6765
営業時間 10:30～17:00 MAP B4 P あり

C ㈱丸幸中島（まるこうなかしま） Marukonakashima

定休日 第二・第四土曜日、日・祝日定休 TEL 0561-82-9281
営業時間 8:30～17:30 MAP C4 P あり

- うなぎ ふじ川 TEL 0561-83-1110
- 喫茶 ブリック TEL 0561-87-5530
- やおや 八百大 TEL 0561-82-6581
- お食事処 一楽 TEL 0561-85-3276
- カフェ PUPUカフェ TEL 0561-58-1617

15 ギャラリーカフェてしごと屋 Gallery-café Teshigotoya

若々しい作品とカフェでおいしいシフォンケーキ

定休日 月・火・水曜定休
TEL 0561-82-4314
MAP A5 P あり
価格帯 湯呑 2000円程度～
作陶体験：要予約

織 黄 色 練込 粉引

17 長曽元窯（さがそもとがま） 三陶（さんとう） Nagaso Motogama Santo

商品がたくさんあって見ごたえあり

定休日 なし
TEL 0561-84-6711
MAP A5 P あり
価格帯 湯呑 500円程度～

織 黄 鉄 志 色

Email：katokayuri@yahoo.co.jp

19 景陶（かげすえ） 赤津陶芸（あかづとうげい） Kagesue Akazu Togei

伝統を守りつづける窯

定休日 土・日曜・祝祭日定休
TEL 0561-21-5045
MAP A5 P あり
価格帯 湯呑 1000円程度～
茶陶

織 黄 志 御

20 (有)錦山八木製陶（きんざんやぎせいとう） Kinzan Yagi Seito

上品な器が豊富

定休日 日曜定休
TEL 0561-82-5660
MAP A5 P あり
価格帯 湯呑 400円程度～
茶陶

織 黄 鉄 志 灰 御

23 白山（はくさん） Hakusan

普段使いの器がたくさん

定休日 なし
TEL 0561-82-6808
MAP C5 P あり
価格帯 湯呑 500円程度～

織 古 鉄 志 灰 御 粉引

24 三峰園窯（さんぽうえんがま） 加藤達伸（かとうたつのぶ） Sanpoen Gama Kato Tatsunobu

黄瀬戸がすてき

定休日 なし
TEL 0561-82-3256
MAP B5 P あり
価格帯 湯呑 2000円程度～
茶陶 作陶体験

織 黄 鉄 志 灰 御 黒織部

http://www.sanpouen-kama.com/

26 (資)丸金中島製陶所 秀峰窯（まるきんなかしませいとうしょ しゅうほうがま） Marukin Nakashima Seitosho Shuhogama

毎日使いたくなる器がいっぱい

定休日 日曜・祝祭日定休(土曜不定休)
TEL 0561-82-4071
MAP B5 P あり
価格帯 湯呑 1000円程度～
茶陶 作陶体験

織 鉄 志 御

30 美山陶芸教室 寺田康雄・鉄平（びざんとうげいきょうしつ てらだやすお・てっぺい） Bizan Togeikyoshitsu Terada Yasuo・Teppei

作品のデザインが素敵

定休日 週末を中心にOPEN
TEL 0561-82-4077
MAP C3 P あり
価格帯 湯呑 3000円程度～
茶陶 作陶体験：要予約

織 黄 古 鉄 志 灰 御 色 焼締 金彩

http://bizan.exblog.jp/ http://morokozo.exblog.jp/

31 静山（せいざん） Seizan

すてきな器に時を忘れる

定休日 日曜定休
TEL 0561-82-7691
MAP C6 P あり
価格帯 湯呑 1000円程度～
茶陶 作陶体験

織 黄 鉄 灰 御

32 三次（みよし） 五三（いつそう） Miyoshi Itsusou

土味を生かした心地よい器

定休日 なし
TEL 0561-21-4041
MAP B1 P あり
価格帯 湯呑 1000円程度～
茶陶

織 黄 古 鉄 志 灰 御 粉引 三島

35 松山製陶㈱ ギャラリーCazulin（しょうざんせいとう ぎゃらりーかずらん） Shozanseito Gallery Cazulin

買いやすい価格の織部が豊富

定休日 なし
TEL 0561-82-4856
MAP C2 P あり
価格帯 湯呑 1000円程度～

織 黄 古 鉄 志 灰 御

http://www.shozangama.com/

36 翠窯（すいよう） Suiyou

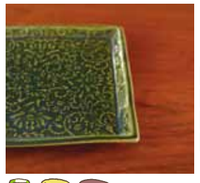

スタイリッシュな器

定休日 土、日
TEL 0561-58-3097
MAP C2 P あり
価格帯 湯呑2,000円程度～

織 黄 鉄 灰

http://www.suiyou.biz/

37 麦仙（ばくせん） 春日窯（かすががま） Bakusen Kasugagama

多種多様の作品が見ごたえあり

定休日 なし
TEL 0561-82-3497
MAP C2 P あり
価格帯 湯呑 2000円程度～
茶陶 作陶体験

織 黄 古 鉄 志 灰 御 色

40 飛鳥窯（あすかがま） 中島卓陶房（なかしまたくみとうぼう） Asukagama Nakashima Takumi Tobo

伊賀織部といろいろな人形

定休日 なし
TEL 0561-82-6060
MAP D2 P あり
価格帯 湯呑 1500円程度～
茶陶

織 黄 古 鉄 灰 御 楽 唐津

得意とする作風記号

織 織部　黄 黄瀬戸　古 古瀬戸　鉄 鉄釉
志 志野　灰 灰釉　御 御深井　色 色絵

赤津の趣のある
小径を散策して
お気に入りの窯元めぐり

窯元さんと
作陶のこだわりも聞けますよ